

会報

さくゆう

Sakuyu

No. 163

作友会

発行：2020年（令和2年）3月31日
〒461-0004 愛知県名古屋市中区葵3-19-7
TEL 052-935-2382 FAX 052-935-2390



Contents

| | | | |
|-----------------------------|-----|-------------------------|-------|
| 表紙・目次 | 1 | 女性座談会（事務職編） | 10-13 |
| 新年安全祈願祭（1月20日開催） | 2 | 建設業の魅力発信（施工体験：愛知県立稲沢高校） | 14 |
| 会員企業訪問（㈱都筑業務店） | 3 | WKB（若手経営者分会）について | 15 |
| 工事紹介（建築：清水ヶ岡PJ新築工事） | 4-5 | 〈特集〉夜間工事で活躍するヒーローたち | 16-17 |
| 思い出の現場（橋本建設㈱） | 6 | グリーンサイト事務局より | 18-19 |
| 若手技術者インタビュー（㈱新生） | 7 | 作友会活動のあしあと（2019年度10～3月） | 20 |
| 気になるあのお店へ行ってきました！（ワークマンプラス） | 8-9 | 編集後記 | 20 |



矢作建設工業株式会社・作友会

合同安全祈願祭を

開催しました

令和2年1月20日(月)熱田神宮にて安全祈願祭が行われました。

作友会員160名と矢作建設工業(株)高柳社長、大澤副社長をはじめ建築・土木・鉄道の役員97名、合計257名が参加し、今年の無事故・無災害を祈願しました。

祈願祭後には、金山にあるグラウンドコート名古屋へ場所を移し、懇親会が開催されました。

冒頭に高柳社長が、開会の挨拶を述べられました。元号が令和となり初めての安全祈願祭について、令和の大典となった万葉集を読み上げ、「熱田神宮神楽殿には、万葉集梅花の歌三十二首の序文を連想させるような祥瑞の空気が漂い、身が引き締まる思いだった」と述べられました。また、昨

年起きた2件の大きな労働災害事故の犠牲者に対し、哀悼の意を伝えると共に、「改めて安全衛生管理の徹底を心に刻み、日々の業務に実践していただきたい」と続けられました。

一方で、建設市場は五輪開催の影響により需要は旺盛であるものの、市場の縮小、技能労働者不足という課題があることについて「働き方改革については、改善傾向にあるが、現場の4週8開所(2021年度末)、厚生労働省の時間外労働の上限規則のクリア(2025年度からはまだ遠い現状であり、こうした課題に対しても、建設産業に関わるすべての人の連携と協力が必要となるので、これまでに以上に連携を強めて取り組んで参る」と述べ、挨拶を締めくくられました。



矢作建設工業(株) 高柳社長

その後、作友会の橋本副会長による乾杯の音頭で懇親会が始まり、終始和やかな雰囲気で作友会員と矢作建設役員が交流を深めました。

最後に大澤副社長の中締めで、懇親会は盛況のうちに終了しました。



矢作建設工業(株) 大澤副社長



作友会 橋本副会長

会員企業 訪問

Report

今回は、建設業界の中でも職人技の極みの一つである左官業を営む都筑業務店さんにお邪魔しました。



Pick up!

株式会社都筑業務店

所在地：知多郡阿久比町
業種：左官業



会社の理念、方針を教えてください。

信用と信頼を得ることですね。信用を得るためには安全作業を徹底し、事故をしないことです。そして、この会社任せれば大丈夫だといわれるような信頼を得るために、最後までアフターケアもします。

仕事の内容とキャリアアップを教えてください。

1年目…材料に関する知識、コテの使い方学びます。
2〜4年目…左官の訓練校に入っています。仕事をしながら月に3回×3年間通ってもらい、卒業すると左官の2級技能士を取得するための学科が免除と

なります。2級技能士を取ると主任クラスになります。

8年目…1級左官技能士に挑戦してもらいます。

10年目…職長としてバリバリの職人になります。職人の仕事というものは、工事に完成はあっても、技術に完成はありません。生涯技を磨き続けます。

この仕事の魅力は？

身体で覚えた技は忘れないということ。です。いくつになってもできます。また、できたものが後世に残ることが魅力ですね。やはり有名な建物をつくるとうれしいですね。

エンジニアリングセンターのエンタランスの壁も都筑さんですね。

サンプルをつくって見てもらいました。地層のような模様の壁は、「塗り版築（ぬりはんちく）」という技法で、職人が手作業で一層ずつ重ねるように塗っていき、微妙な曲線で風合いを出すもので、エンジニアリングセンターのときもいくつかつくったサンプルの中から選んでもらいました。レストランなんかでもよく使われています。

女性の左官屋さん？

当社にはいませんが、最近増えていきます。毎年、左官学校に入ってくる若い子の内5人に一人は女の子です。昨年のアンダー23の技能五輪の参加者は、13人中4人が女性でした。金賞を取ったのは、20歳の女性の職人さんでした。



タイルや石とは違う、職人さんがつくり出す何とも言えない風合いは、壁というよりアートだと思いました。漆喰は世界的に評価されている日本特有の代表的技法。左官の世界には他にもさまざまな技術があるとのこと。人手不足の昨今ですが、こうした日本の技術をぜひとも継承して欲しいです。お忙しい中、ありがとうございました。

(作友会事務局)

瑞穂区清水ヶ岡プロジェクト

新築工事

発注者：大和ハウス工業株式会社名古屋支社
矢作地所株式会社

構造：鉄筋コンクリート造

階数：地上11階

延面積：13109.31㎡ 戸数：117戸



竣工を目指して急ピッチで仕上げ工事を行っている清水ヶ岡のマンション現場を見せてもらいました。

マンションと言えば住空間なのですが、このマンションはまるでリゾートホテルのような
ゴージャスでオシャレなデザインが満載でした。



▲ シンメトリーにこだわった天然大理石

01 シンメトリーにこだわったエントランス

玄関のドアが開いた瞬間にシンメトリーにこだわったエントランスが出迎えてくれます。正面に飾ってある大きな大理石だけでなく、壁にも天然石が贅沢に使われていました。

デザイナーによる木材のモニュメントやラウンジの暖炉など、廊下を曲がるたびに思わず「おーっ！」と歓声が漏れるような驚きがたくさんありました。

03 つくり手の工夫、苦勞を乗り越えて

完成間近の建物を見ると、その美しさや贅沢さに感心するばかりですが、ここに至るまでには多くの苦勞もあったようです。

クレーンを使って建物越しに植栽をしたり、自然石やブラックステンレスの細かな細工を施したりなど、つくり手しか知らない工夫や苦勞もあったようです。そうした過程を乗り越えて完成に至るということで、その達成感もひとしおだったと思います。工事に携わった皆さまに改めて心から敬意と感謝を申し上げます。



▲ 名古屋市街が一望できる最上階の景色



▲ 緑豊かな裏庭

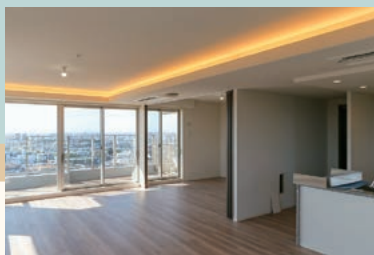

▲ オシャレな間接照明



▲ 子供たちの遊ぶ光景が想像できる遊歩道



▲ 木目調の型枠を使用した独特の風合い



▲ 和と洋をコラボレーションした中庭を演出

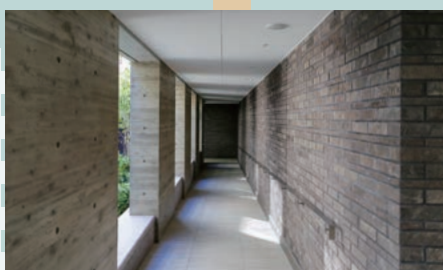

▲ 南国リゾートホテルのような雰囲気のある中庭廊下

02 住民の心を癒す、穏やかな庭園

そして、このマンションのこだわりともいうべき、緑の多さに見とれてしまいました。中庭も裏庭もふんだんに中高木が植栽されており、ここがマンションであることを忘れるくらいの仕上がりになっていました。

▼ ゴージャスな暖炉風設備がある住民の憩いの場となる日当たりの良いラウンジ

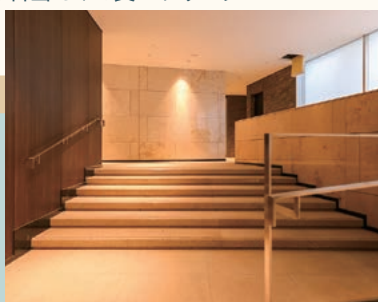

▲ デザイン性のある幅広い階段とスロープ



▲ デザイナーによるモニュメント

思い出の現場

建築

現場名

工事名称：IKEA 長久手
新築工事

工事場所：愛知県長久手市

工事期間：2015年12月～
2017年8月

発注者：イケア・ジャパン
株式会社

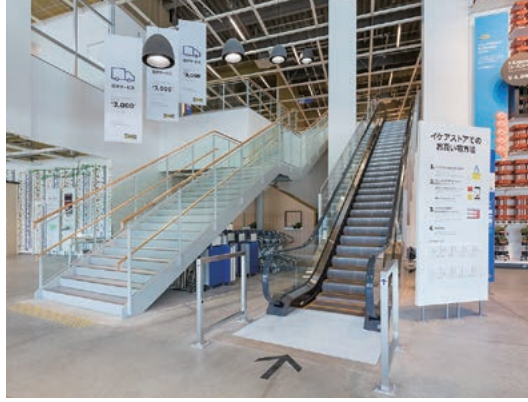

どのような現場でしたか？

東海地区初出店という話題性もあり、工事が始まる前からワクワクしていたこと、自分達の施工が原因で工期を遅らせたりしてはいけないという強烈な不安に襲われたことを今でもはっきり覚えている現場です。

苦労したこと、失敗談など

この現場に関しては、特に土間に対して非常に高い精度を求められていたこともあり、本体工事が始まる前に土間のモックアップ作製を2回行ない色々と検証しました。本体の土間のコンクリート打設時には、毎回順番に付き、結束の乱れが発生したら、打設が迫ってくる中慌てて直したこともありました。皆さんの協力もあって素晴らしいスラブができたと思います。

思い出に残っていること、感動したこと

現場の駐車が2kmほど離れており坂道もあった為、当初は徒歩での移動が大変でした。そんなこともあり社長にお願いをして、折りたたみ自転車を買ってもらいました。今でも大切に使用しております。



施工中によく訪れたお店や場所

現場近くのコンビニに近隣対策も兼ねて、お昼(弁当+甘い物)をよく買いに行きました。そのおかげで体重が…。コンビニが近いことで職人さん達への差し入れも購入しやすかったです。

矢作建設の社員や作友会員との思い出があれば教えてください。

工事が完了し、オープン前のプレオープンにご招待頂いた際、現場ではいつもは強面な中村所長が笑顔でみなさんを出迎えていたことがとても印象的でした。また店内にも当時の職員・協力会社の方達が家族や友人を連れて来られており、みんな笑顔でとても良い表情をしていたことを覚えています。改めて今回のプロジェクトに携われて本当に良かったと感じています。

橋本建設株式会社
執行役員統括管理部長

栗本 拓



「現実の現場はイメージと全然違う。
ぜひ直に見て、体験してほしい。」

—現在の担当業務は何ですか？

お客様への対応および現場管理です。お客様のところへ打ち合わせに行って、数量を拾ったり、見積書をつくったりします。施工管理では、材料の発注や職人さんへの指示書をつくらせて、現場がうまく回るように打ち合わせをしながら進めていきます。

—心掛けていることは何ですか？

僕たちの仕事はマンシヨン工事が多いのですが、造作大工さんの仕事を邪魔しないようになるべくフロアを別にしていきます。また、自分たちの仕事だけではなく前後の施工業者さんへの配慮も忘れずにやっています。



若手技術者インタビュー



ささ よしき
佐々 凱基さん

所属：(株)新生
職種：内装仕上工
年齢：25歳（経歴4年）



—この仕事について良かったことを教えてください。

僕たちの仕事は、クロスや床もあり、最後の仕上げです。店舗の改装をしていた時、24時間体制で何人も職人さんに来てもらってやった工事がありました。施工中は、バタバタになって大変でしたが、最後にきれいに仕上がった店舗を見て、大きな達成感があり、めちゃくちゃ感動しました。

—今後の抱負について教えてください。

この仕事について4年目になりますが、徐々に任される仕事が増えてきました。やらされ感で仕事をしていたとしても楽しくないですが、自分が責任を持ってやる仕事は楽しいです。これからもいろんな仕事を任せてもらえるようになっていきたいです。今後は、所属会社を超えて、同世代の人とコミュニケーションを取りながら、現場を進めていきたいです。

—これから建設業を目指す人へのメッセージをお願いします。

僕もそうでしたが、建設現場を実際に見るまでは、キツそうとか辛そうというイメージしかないと思います。でも、現実の現場はそんなイメージと全然違います。もし、少しでも興味があるなら、ぜひ直に見て、体験してほしいです。無機質な部屋が、数週間でピカピカに仕上がるのを目の当たりにすると感動しますよ。



事務局から



お忙しい中、取材にご協力いただきありがとうございます。佐々さんの趣味は、学生のころから続けている野球とのこと。自身が所属する草野球チームでは、若手のホープだそうです。会社でも、若手のホープとして、ホームランを飛ばしてください！



気になる
あのお店へ
行ってきました!
WORKMAN Plus +



このお店の特徴やPRポイント、
心掛けていることは何ですか？

01

ワークマンは県内で64店舗あり、その中でWORKMAN Plusは9店舗。扱っている商品はワークマンもまったく同じですが、ワークマンプラスは、職人さんだけではなく、女性や一般の方向けにカジュアルにディスプレイしています。ファインドアウト（スポーツ系）、フィールドコア（アウトドア系）、イージス（防水、カッパ系）の3つのブランドでPBの製造販売に力を入れています。機能性に優れて安価ということでお客様に喜ばれています。



取材先

WORKMAN Plus
名古屋中川法華店

地区マネジャー
澤田さん

03

季節を先取りして、春・夏に向けて現場で役立つものはありますか？

夏場は、空調ウェアやペットボトルの保冷器が人気です。

ファンが付いた空調ウェアは熱中症対策にも。外気を衣服内に取り込んで涼しく快適に作業ができます。



◀ ウェアだけでなく小物の充実化にも力を入れています。2019年に新発売、即完売したペットボトルホルダー 980円(税込)。現在も再入荷していますが、品切れ続出だとか。

事務局から

とにかく安さに驚きました。作業ズボン980円、防寒着が2,900円、アウトドアでも使える防水ウェアが上下で4,900円。ウインドブレーカー風のトレーニングウェアが2,900円。

女性スタッフが多いので、店内の雰囲気も明るく、職人の店というより、スポーツ用品店のような明るい雰囲気でした。

ファッション性だけではなく、機能重視だという点は、職人さんなどユーザーの声をしっかり吸い上げているからだと思います。そんな自社の商品を自信を持って薦める澤田さんの笑顔が印象的でした。

02

職人さんのお客様から人気の商品を教えてください。

最近、作業ズボンもスタイリッシュなものが流行っています。

一見、普通のデニムのように見えますが、ストレッチ機能と超撥水加工がされているものも人気です。撥水機能は50回洗濯しても大丈夫です。



他にも様々な人気商品が！



◀ 機能性抜群の防水防寒ウェア。デザインも good ♪

※現在販売は終了しています。

◀ 滑り止め機能がママさんたちに大流行したオシャレな靴



現場の職人さんたちへのメッセージをお願いします。

新しい商品を開発するのにも、ユーザーの声が最も大事です。使ってみて意見や要望があればお店の人にどんどん言って欲しい。すべての意見を商品化できるわけではないのですが、商品開発の大きなヒントになります。



04

今回、「事務職」という共通の仕事をしている方々にお集まりいただき、「働き方」や「事務職の魅力」などについてお話を伺いました。会社業務をサポートしている女性社員のリアルな声を是非お聞きください。

事務職はマルチに働く職業

— 普段の仕事内容や、事務職の苦
労・魅力などを教えてください。



藤田

事務職といっても色々あります。経理業務や各種書類関係、デスク業務以外でも「急ぎの物」と言われれば走って届けたり、何でも屋さんです（笑）



下尾

中小企業だと業務も色々掛け持ちしているので、雑務全般に仕事をしています。お客様の受付や電話対応、書類作成はもちろんのこと、職さんへ指示書を渡すために自転車で届けたりもします。



芝池

人手が足りない時は設計図や見積りを確認することもあります。



池田

リクルート関係のお手伝いで人事的なこともしています。



木下

様々なところでサポートできるのは事務職の強みですね。



藤田

「頼りにされる」といった面は、この仕事の魅力だと思います。



野津

ただ、会社が大きくなってくると社員も増え、新たにチームや部署などを設けてしまっ



第1回

女性座談会



木下

現場事務を任せられるようになり、現場のことを沢山学び、「建設会社とは、こういう仕事なんだ」と改めて実感できたことはとても良かったです。



大島

事務職も長年やっていると色々なことを学ぶので、やろうと思ったらやれるけれど、その先にある責任を考えると、どこまでやっていいのか分からないときがありますよね…。



下尾

この職業は、やるのが沢山あるので、自分で考えてやらないといけないと思います。ですが、自分で決めるということは、責任も自分で持つてやるということですよ。



PROFILE

株式会社アシスト
(内装仕上工)
藤田 亜矢



本社勤務。少人数体制で業務を行っているため、専門事業部以外は全体的に事務サポートを行っている。

株式会社かねなか商店
(建設仮設資材の
総合レンタル&リース)
下尾 奈々



長久手機材センター勤務。主に、資材ヤードで積込み・返却作業の受付業務を行っている。

株式会社かねなか商店
(建設仮設資材の
総合レンタル&リース)
芝池 はるか



本社勤務。書類作成の他、顧客からの注文を直接受付し、機材センターへ指示を出している。

株式会社スミ設備
(給排水・空調設備の設計、
施工)
野津 絵美子



本社勤務。安全担当として、書類作成や現場視察、指導を行っている。会社のボランティア実行委員にも参加。プライベートでは三児の母。

株式会社スミ設備
(給排水・空調設備の設計、
施工)
池田 美里



本社勤務。主に経理業務を担当。会社のリクルートチームにも自ら希望し参加している。

矢作建設工業株式会社
木下 美佳



本社勤務。現場事務を行いながら、7年ほど前から現場事務員さんのリーダーとしても活動。プライベートでは防水工の職人さんと結婚。

矢作建設工業株式会社
大島 知香
(作友会事務局)



本社勤務。建築・土木様々な部署を経験し、昨年4月から作友会・安全環境部・鉄道技術研修センターの事務担当をしている。プライベートでは二児の母、犬4匹飼っている。

全員：～納得～



野津 「何でも私にふらないで～」
と思いますよね(笑)



下尾 時に、それが羨ましく思うときがあります。仕事は楽しいですが、忙しくなってくると何でもお願いされるのが辛いときもあります。

野津 ですので、管轄外の仕事は携わりにくくなってきます。逆に、担当業務を極めることはしやすいと思います。

野津 現場の男性社員や職人さんって怖くないですか？ 以前、パトロールで現場の昼礼に出た時、職人さんが20〜30人ぐらいズラーっと並んで順番に挨拶をされていました。その光景が、すごい迫力で少し怖かったです。



木下 最初は職人さんと話をすることもなかったけど、自分自身も現場を知るために勉強し、知識を身につけて、職人さんたちと話をすることで怖いイメージだった職人さんも「楽しい人」「優しい人」に変わりましたよ。何より現場の良さは、モノが建ち上がった時のあの感動！ 事務でもその物件に携わる者の一人として嬉しく思いますし、本社事務では味わえない経験だと思います。



野津 現場の男性社員や職人さんって怖くないですか？ 以前、パトロールで現場の昼礼に出た時、職人さんが20〜30人ぐらいズラーっと並んで順番に挨拶をされていました。その光景が、すごい迫力で少し怖かったです。



藤田

当社は、決められた仕事だけではなく、大まかな役割以外は自発的に担当しています。さまざまな仕事を柔軟に対応しているため、処理漏れ等ミスが発生しないように業務確認はきちんとしています。また、常に「先を見越して進める」ということを意識し、効率的に仕事が進むよう心がけています。



大島

本社勤務で実物がなかなか見られないので、機材センターへ行く機会や写真を見て、実際の資料を確認しています。請求書进行处理するときも、処理する内容・実物がどういふ物かを知っている・知っていないとは仕事のしやすさが違うような気がしますよね。



芝池



芝池

多いです。ずっと電話が鳴りっぱなしのときもあります。何人かで電話対応をしているので、同じお客様から電話があった際、1から内容を聞かなくて済むよう普段から他の人の電話内容も聞くように意識しています。



大島

かねなか商店さんは業務内容的にも電話が多そうですね。



池田

電話を受けるのが限られた人だけになってしまう環境については、個々に業務がある中、一部の人に負担がかかることに疑問を感じます。



野津

「日々、効率や心がけている事はありますか？」

事務職は常に**効率**を意識する仕事



下尾

お得意様の場合、相手がどのような方かわかってくるので、相手に合わせて話すスピードや話し方を変えています。



野津

当社は、営業時間外は音声ガイドダンスに切り替えられるようになってます。



大島

対応一つでも、少しの改善が業務全体の改善に繋がる気がしますよね。



これからの時代に 求められるものとは

—皆さんにとって、働きやすい職場とは何だと思いますか？



野津

仕事と育児を両立させたいと思っているので、テレワークの導入を希望しているのですが、まだ実現に至っていません。テレワークの良さは、結果を残して空いた時間を有効に使えることだと思います。



大島

テレワークについては賛成派です。出産・育児・介護など家庭環境もさまざまな昨今、場所や時間にとらわれず、少しでも会社に貢献して仕事ができる機会を設けた方が、本当の意味で働きやすい職場になるのかなと思います。



藤田

個人だけでなく「会社全体で働きやすくする」ということも大事ですよ。見える化・ファイリング・膨大なデータ整備・管理場所の徹底など、各自が心がけ社内全体の作業を円滑に進むように意識していくことも必要ですよ。



下尾

私は年休取得について「悪いことではない」という風土に持っていきたい気持ちがあるので、最近はある空気を読



池田

まずに休みを取るようになっていきます。私が休むことにより後輩も取りやすくなるのかな」と大義名分にしています(笑)。また、リフレッシュすることにより仕事に対してもオンオフのメリハリができて、職場も良い空気になるのではないかと思います。



下尾

業務の調整次第で年休が取れるので、取りにくいと思っただけは無いです。上司にも恵まれているのかもしれないですが、業務改善など積極的に相談し対応してもらっています。



木下

やっぱり働きやすい職場って考えた時、コミュニケーションがとれていて自分も相手もお互いを思いあえる関係があることが良いのかなと思います。



大島

性別や環境の差で難しい面はあるかと思いますが、日々の挨拶の積み重ねや、本音で会話をすることにより、相手を考えて仕事もしやすくなるのかなと思います。

そう考えると『コミュニケーション』は本当に大事ですね！働きやすさだけでなく、仕事の効率・現場の安全面にとっても必要不可欠な部分ですね。

事務局のことは

事務職は、「生産性が低い職種」と言われることもありますが、「生産性の有無＝会社組織の利益に貢献するかどうか」とするならば、常に効率を意識し、サポートする側としてマルチに働く事務職は、会社利益に貢献している職種だと思います。

座談会を通し、デスクワークだけではなく、さまざまな活動や日々の業務改善に努めている皆様から、仕事に対する考え方・熱意を頂き、私自身も「仕事の良さ」を改めて実感しました。

今回、女性座談会は初めての試みでしたが、とても楽しく有意義な会として終えたことに感謝を申し上げます。お忙しい中、ご協力いただき誠にありがとうございました。

(友協会事務局 大島)



施工体験

学生へ建設業の魅力を伝える新たな試みとして、愛知県立稲沢高校で施工体験を行いました。

Mission!

体育館の前の平板ブロックを自分たちの手で新しいものにつくり直す！▼

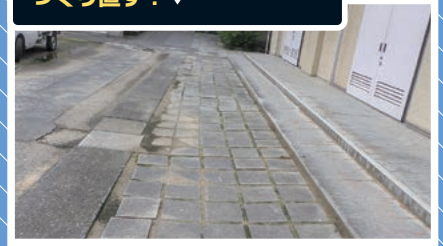

与えられた時間は、毎週木曜日の測量実習の時間を使った2時限×4日間。この間に完成させる必要があった。手直し、手戻りは許されない。何より「素人だからこんなもん」という妥協があつては、モノづくりの醍醐味を伝えることができない。▼



助っ人

株式会社新高土木のベテランの職人さんたち。優しく、さりげなく、根気よく、そしてどんな簡単な仕事でも決して手を抜かないというプロ魂を学生たちに見せてくれた一流の技能集団だ。▼



チャレンジャー

農業土木科3年生18名の学生たち。経験も専門知識もコツもわからないが、体力と元気だけは、120%。▼

Mission Start!



施工中...



施工体験の様子は下記QRコードからご覧いただけます。



<https://youtu.be/felOxcAXudM>

事務局から

最初はどうかのことかと思いましたが、若い力は頼もしいです。汗をかきながら、作業をする彼らは、回を重ねるたびに積極性が増し、完成に向けてまさに「One Team!」になって取り組んでくれました。施工中は、校長先生はじめ、多くの先生方も見学に来てくださいました。簡単な仕事でしたが、建設業の魅力は十分伝わったと思います。入職者増加につながる大きな一歩でした。▼

Complete!

学生の感想

つくっているときは、暑い大変だと思いましたが、こうやって完成すると、きれいにできたなあって感動しました。本当は、僕たち以上に職人の方が準備をしてくれたんだと思いますが、できたときの達成感や気持ちはよかったです。この先、僕も建設業に就職してこうしたことをやっていくと思うので、とても勉強になりました。ありがとうございました。▼

若手経営者分会

作友会若手経営者分会では、期初に計画したさまざまな試みを行っております。
今期は「他社ゼネコンの現場見学」と「専門家による経営・経理勉強会」を実施しました。

PROJECT 1

他社ゼネコン現場見学

今回は、名工建設株式会社さんの正江橋築造工事（PC上部工）の現場にお邪魔しました。現場は、名古屋市発注の橋梁工事で、狭い道路と近隣住居に囲まれた工事でした。関東から来た橋梁専門の職人さんたちによる施工で、小さな発見もあったようです。



PROJECT 2

経営・経理勉強会

「小さな建設業の脱！どんぶり勘定」の著者であり、建設業の中小企業を専門にコンサルタントや経営指導をしている株式会社アイユート代表 服部正雄氏に講師を依頼し、経営や経理についての勉強会を実施しました。当日は、18社、23人の参加がありました。中小企業の経営には、とにかく小さな利益も取りこぼしのないようにすることが大事。決算書の書き方ひとつで、経営の健全さがアピールでき、次の融資や契約にも影響することを学びました。実践から得られた事例や建設に特化した話がとても分かりやすかったです。



事務局から

作友会若手経営者分会（WKB）では、今後も前例にとらわれることなく、さまざまなことに取り組んでいきます。興味のある方は、ぜひご参加ください。



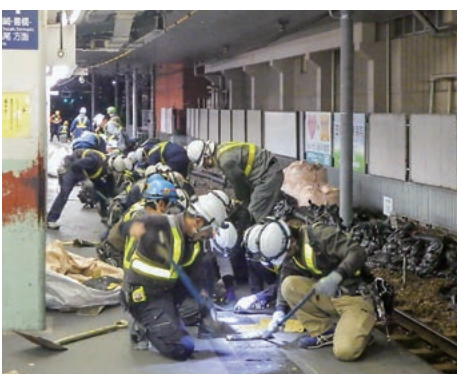
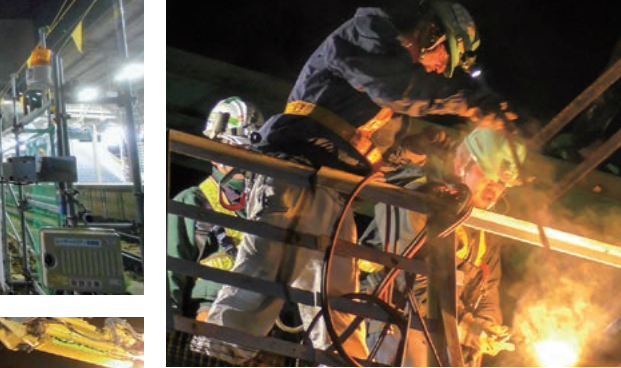

夜間工事は、みんなが眠る間にやるというだけではなく、始発電車や道路規制解除といったタイトで厳しい施工条件の中での工事です。彼らが胸に抱くミッションは、「なにがなんでもやり切る!」ということ。一つ間違えば、すべてが台無しになるような緊張感の中、安全・品質・工程を完璧にこなし、朝になれば何もなかったかのように現場を終わらせます。彼らこそ、日本のインフラを支えている夜のヒーローたちです。

この誌面に入りきれない写真を現場からのメッセージとともに動画にまとめました。
<https://youtu.be/10NGVdacVWc>





夜間工事で活躍するヒーローたち

陽の当たらぬ仕事に 光を当てる!

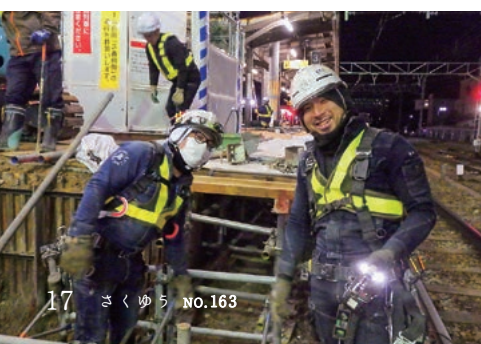

操作説明（よくある質問事項）について

1 誓約書の添付位置はどこ？

二つ目のタブにあります

★掲示板
元請からのお知らせ (2018/09/07掲載)

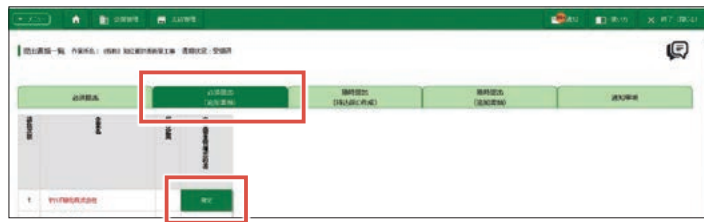

2 基本契約書の添付方法は？

【企業管理】 から【企業情報】 一番下の【元請会社との基本契約書の写し】
※基本契約書を添付し直す場合は、編集ボタンは無く、表示された行を直にクリックすると編集できる

★マニュアル 4-1-6
基本契約書の写しの登録 編集 削除



3 資格証の添付の方法は？

【従業員】 から従業員名をクリック
【従業員情報詳細】 画面の一番下の箇所【資格編集】

★マニュアル 5-1-3 従業員の資格の登録



4 コメント登録の方法は？

グリーンファイル一覧の右上の吹き出しのようなマーク

★マニュアル 6-6
グリーンファイルのコメントの登録



5 下位業者の招待方法は？

編成に組む

★マニュアル 6-3 再請負編成表の作成
★動画 4-2 再請負編成の作成

6 提出ボタンが押せない！

- 必須書類の安全衛生管理誓約書を見逃している
- 編成に組んでいる協力会社のすべてが確定していない
- 初回提出の受領が元請（弊社）側で完了できていない
※その場合は受領催促してください

★マニュアル 6-5-1 グリーンファイルの提出

7 登録したのに反映しない！

- 何らかの原因でうまくデータの反映ができていない（サイトの問題）
- 再度、編集ボタン、確定ボタン、書類提出ボタンを押すことで解消

8 登録したいが出来ない！

再下請負通知書の工期終了していることが原因

例：基本契約書の添付位置に添付したにもかかわらず  無 と表示され再下請負通知書に反映しない
例：年少者 高齢者使用報告書は再下請負通知書の工期内でないと作成画面が表示されない

グリーンサイトには MC データプラスから提供されている各種マニュアル、動画が画面右上に常に表示されている【使い方（本のマーク）】からご確認いただけます。新しく担当になったとき、久しぶりに操作するときなど、引き継ぎにも是非ご利用ください。

 使い方 で
「困った」を解決！



※「グリーンサイト」は株式会社 MC データプラスの登録商標です。
※本資料の中の「グリーンサイト」のロゴ、画面キャプチャは、株式会社 MC データプラスの許諾を得て掲載しています。

グリーンサイト 事務局より

ご不明な点は下記までご連絡ください

グリーンサイトヘルプデスク

0570-020-540

矢作建設工業 安全環境部 グリーンサイト事務局

052-935-2382

..... 事務局からのお願いとお知らせ

一人親方・中小事業主の労災保険特別加入の加入者証を更新してください

- 多くの方が毎年3月末に更新月を迎えています。更新後の加入者証の写しはGSにも添付してください。
【代行企業】の分はご手配いただき、【依頼企業】には速やかにご対応いただけますようご指導ください。

外国人就労者報告書(標準帳票)へ取り扱い変更

- 必須提出書類となりますのでご注意ください。
(外国人の在留カードおよびパスポートの添付、在留期間の入力)

安全衛生管理誓約書(独自帳票)は2020年2月よりA3サイズへ変更しました。

..... リニューアルして約1年が経ちました!

今回はグリーンサイトがリニューアルしてから、これまでの弊社からの通知事項と皆様からのお問合せでよくあるものを中心にをご紹介します(運用ルールと操作説明)。

矢作建設の運用ルールについて ※詳しくはGS掲示板(元請からのお知らせ)をご覧ください

全 般 ●登録項目に不足が無い確認「登録項目の情報更新」を行う ●「二次以降の協力会社提出書類の管理」を行う

1 事前登録のうえ QR コードのアンケートで新規入場してください

5 送り出し教育の実施および送り出し教育日の入力

注目 2 一人親方・中小事業主の労災保険特別加入の未加入者は入場禁止です

6 コメント機能の活用

注目 3 外国人の在留カード不携帯者は入場禁止です

7 各掲示板の閲覧
『作業所掲示板』と『元請からのお知らせ』

4 誓約書の内容を確認してください

NEW

8 外国人就労者入場届の帳票変更について
2020年4月1日より標準帳票(必須提出)に変更します(従来は独自帳票で随時提出)

2019年度 10～3月

作友会活動の あしあと



● 作友会 原価・工程・資格取得強化 研修

9月に矢作建設工業(株)鉄道技術研修センターにて開催し、作友会員19名が参加しました。

● 第8～9回作友会若手経営者分会

10月、12月、2月に、矢作建設工業(株)本社にて開催し、作友会員延べ35名が参加しました。

【詳細は15ページ】

● 建築部会安全パトロール

10～3月に建築部会会員12社と矢作建設職員延べ11名が6現場のパトロールを実施しました。

● 全国労働衛生週間特別パトロール

10月に作友会員20社と矢作建設役員延べ55名が29現場のパトロールを実施しました。

● 第3回土木部会

11月21日、矢作建設工業(株)本社にて開催し、土木部会員49名と矢作建設役員21名が出席しました。

● 第33～35回建築部会

11月、1月に、矢作建設工業(株)本社にて開催し、建築部会員延べ124名と矢作建設役員延べ28名が出席しました(3月は都合により中止)。

● 年末年始労働災害防止強調期間特別パトロール

12月に作友会員17社と矢作建設役員延べ55名が32現場のパトロールを実施しました。

● 女性座談会

1月9日、名古屋市某所にて開催し、作友会員(事務)5名と矢作建設職員2名が参加しました。

【詳細は10～13ページ】

● 作友会・矢作建設合同安全祈願祭

1月20日、熱田神宮にて行われ、作友会員160名と矢作建設役員97名が参加しました。

【詳細は2ページ】

● 年度末特別パトロール

3月に作友会員14社と矢作建設役員延べ62名が35現場のパトロールを実施しました。



海津建設株式会社 伊藤 隆寛様

令和元年度
優秀施工者
国土交通大臣顕彰
(建設マスター)

受賞おめでとうございます!!

編集後記

作友会の皆様、いつもお世話になっております。事務局の大島です。私事ですが、最近ラグビー観戦にハマっており、年明け早々に「全国高校ラグビー大会」を観戦してきました。高校生とは思えない迫力ある戦いに終始驚かされましたが、中でも決勝で惜しくも敗れてしまった御所実業の竹田監督が部員に伝えている、「トリプルアクション」という言葉に心惹かれました。トリプルアクションとは、「一連のプレーで最低でも三つの仕事をする」という意味で、ただタツクルするだけでなく、その後も考えて動きなさい。ということだそうです。この言葉は、仕事においても、効率化、として当てるはまる言葉だと思いました。昨今、コロナウイルスの影響が拡大し、少しでも収束に向かってくれを願うばかりですが、こういう時こそ周りをよく見て行動し、かつ効率よく動くことが大事だと思えます。今後も、皆で協力し、ONE TEAM となって、頑張っていきましょう！今回、お忙しい中、取材にご協力いただきました皆様、誠にありがとうございました。

(作友会事務局 大島)